



# ADAMOVSKÝ ZPRAVODAJ

KVĚTEN 2005



*Hněvala bych sa já  
na svého galána,  
kdyby nepostavil  
jedlového mája.*

*Májičku zelený,  
jenom neopadni,  
moja věrná láska,  
jenom mně nezvadni!*

*Z Valaška*

# AKTUÁLNÍ ZPRÁVY

## z jednání zastupitelstva města dne 31. 3. 2005

V rámci projednávání rozpočtu na rok 2005 bylo zastupiteli rozhodnuto sloučit pod jednu organizaci všechny mateřské školy spolu se základní školou. Výsledným usnesením k tomuto sloučení dochází od 1. 4. 2005 na rozdíl od původně plánovaného data 1. 7. 2005. Nyní usilovně probíhají činnosti vedoucí k převodu práv a povinností původních subjektů na novy. Většina věcí se však týká pouze organizačních a právních věcí, v docházce dětí do mateřinek se změny neprojevují. Fungování nové organizace s názvem **Základní škola a mateřská škola Adamov, příspěvková organizace**, bude mít za následek úsporu několika set tisíc korun v rozpočtu města.

**Rozpočet** byl sice schválen jako vyrovnaný, avšak za cenu snížení požadovaných výdajů pod hranici únosnosti, a to na všech stranách. Výdaje se drasticky snižovaly všude – školství, městská policie, městský úřad, opravy a údržba města, městský rozhlas, činnost zastupitelstva, údržba zeleně a další, jejichž výčet by byl dlouhý. Zastupitelé města v polovině roku zhodnotí skutečně dosažené příjmy a reálné čerpání sníženého rozpočtu a pravděpodobně přistoupí k jeho úpravě.

Schváleny byly tři obecně závazné vyhlášky, jejichž úplná znění postupně uveřejníme v jednotlivých číslech zpravodaje. **Vyhláška „o poplatku za odpad“** prošla pouze drobnými změnami vyzáda-

nými Krajským úřadem v Brně při poukázání na chyby. Stejně tak byla změněna **vyhláška o čistotě**, avšak její upravené znění v souladu se zákonem přinese mimo jiné znovu nepříjemnosti občanům města bydlicím v blízkosti restauračních zahrádek. Muselo být vypuštěno ustanovení o konci jejich provozní doby. Bude-li docházet k rušení nočního klidu, mohou být postíženy pouze konkrétní osoby, které se tak chovají, nikoliv majitelé zahrádek, kteří již nemají povinnost uzavírat ve stanovenou dobu. Nově byl zastupitelstvem schválen **Požární řád města**. Upozorňují na povinnost hlásit spalování možných věcí příslušným orgánům ve vyhlášce jmenovaným.

**Pravidla pro udělování finančních darů pro přímou podporu sportu a tělovýchovy v Adamově** byla schválena s tím, že stanovují rovné podmínky sportovním organizacím pro získání financí ze strany města, zejména na pořádání akcí pro občany. Pravidla budou k dispozici na internetových stránkách města, stejně jako ostatní schválené materiály.

A další informace:

- schválen projekt II. etapy regenerace panelového sídliště Horka, pro zájemce je k nahlédnutí v kanceláři správy majetku MěÚ Adamov,
- schválena výroční zpráva Městské policie Adamov,
- schválena výroční zpráva JSDH (obě k nahlédnutí na internetu),

- byla podána žádost o dotaci na opravu skály Mírová,
- ze strany Českých drah byly slíbeny opravy nádraží Adamov a Adamov zastávka
- nadále probíhají jednání o převzetí cesty na Útěchov od Mendelovy zemědělské a lesnické univerzity do majetku Jihomoravského kraje,
- předložena koncepce dlouhodobého výhledu činnosti nové příspěvkové organizace Sportovní zařízení města Adamova.

**Miroslava Svědínková, DiS,  
tajemnice MěÚ**

**V pondělí  
30. května 2005  
bude pokladna MěÚ  
otevřena do 16.00 hod.**

## Městská doprava v Adamově bude začleněna do IDS

V minulém roce vznikl integrovaný dopravní systém. Město Adamov se stalo jeho součástí, mimo MHD. Poslední zasedání zastupitelů města rozhodlo, že od letošního července bude do systému začleněna i městská hromadná doprava.

Pro občany by mělo být začlenění městské hromadné dopravy do IDS výhodou. Například, integrovaná jízdenka v ceně 19 Kč, zakoupená v Brně, je pro občana použitelná nejen pro cestu vlakem, ale lze ji ještě využít pro přepravu autobusem z nádraží domů a není třeba platit dalších 6 Kč za jednorázovou jízdenku na autobus v Adamově. S tarify jízdného pro integrovaný dopravní systém budou občané seznámeni v červnovém čísle zpravodaje. Cena jednorázové jízdenky pro cestu po Adamově zůstane zachována ve výši 6 Kč.

Vzhledem k tomu, že jízdní řád autobusové hromadné dopravy byl vytvářen již s ohledem na začlenění do IDS tak, aby autobusy navazovaly na příjezdy a odjezdy vlaků, k žádným podstatným úpravám nedojde. Smlouva se stávajícím dopravcem, zajišťujícím přepravu ve městě, zůstane rovněž zachována. **Odbor EMS**

## UPOZORNĚNÍ

### 1. splátka místních poplatků byla splatná dne 31. 3. 2005

Upozorňujeme občany, kteří ještě neuhradili místní poplatek za provoz systému shromažďování, sběru, přepravy, třídění, využívání a odstraňování komunálních odpadů a místní poplatek ze psů na rok 2005, aby tak učinili co nejdříve. V případě nezaplacení poplatku včas a ve správné výši může být poplatek vyměřen platebním výměrem a zvýšen správcem poplatku až na **trojnásobek**.

Pro bezhotovostní úhrady místních poplatků na účet města

č. 19-1360055309/0800 slouží následující symboly:

**Pes:** variabilní symbol = rodné číslo poplatníka (slouží k identifikaci poplatníka, specifický symbol = 1341002005

**Komunální odpad:** variabilní symbol = rodné číslo poplatníka (slouží k identifikaci poplatníka, specifický symbol = 1337002005

**Odbor ekonomicko-majetkový a stavební**

## ZPRÁVY Z MATRIKY

V sobotu dne 9. dubna 2005 proběhlo na Městském úřadě vítání občánků.

**Do života byly přivítány tyto děti:**

- 12.10. Lucie Lunerová  
Ronovská 4
- 19.10. Marco Unčík  
Komenského 6
- 23.10. Amálie Dudová  
Blažkova 5
- 30.10. Matěj Pyšný  
Komenského 7
- 6.11. Sabina Růžičková  
Petra Jilemnického 23
- 27.11. Marek Večeře  
Petra Jilemnického 5
- 7.12. Vít Doupovec  
Sadová 8
- 10.1. Charlotte Mitříková  
Sadová 17
- 5.2. Veronika Jakusidisová  
Plotní 12
- 11.2. Filip Nezval  
Fibichova 16

**Blahopřejeme:**

1. 4. Růžena Svobodová  
75 roků, P. Jilemnického 16
14. 4. Anneliese Pařízková  
83 roky, P. Jilemnického 14
16. 4. Ilona Buchtová  
75 roků, Opletalova 38
18. 4. Ing. Jiří Pavíza  
70 roků, Hybešova 18
20. 4. Jiřina Kozohorská  
80 roků, Pod Horkou 10
21. 4. Věra Zedníková  
70 roků, Komenského 23
22. 4. Marie Bezděková  
81 rok, Opletalova 30
24. 4. Jiří Blažek, 81 rok  
Petra Jilemnického 6
24. 4. Helena Zdražilková  
80 roků, Tererova 4
27. 4. Jarmila Lachmanová,  
75 roků, Komenského 11
28. 4. Jan Volf  
85 roků, Opletalova 32
29. 4. Jiří Kička  
75 roků, Sadová 19

**Blahopřejeme k sňatku:**

9. 4. Radim Kratochvíl  
Jana Severinová

**Úmrtí:**

17. 2. Ivan Veselý, roč. 1942  
Družstevní
5. 3. Miloslav Sáňka, roč. 1926  
Údolní
11. 3. Františka Puková  
roč. 1919, Komenského
30. 3. Marie Jüthnerová  
roč. 1928, Blažkova



# SVOZOVÉ DNY

## Svoz odpadu z domácností

V letošním roce v našem městě proběhne svoz velkoobjemového odpadu, odpadu z údržby veřejné zeleně a nebezpečného odpadu od občanů města Adamova **novým způsobem**. Odpad budou občané odkládat v určenou dobu a místo přímo do kontejnerů, které budou přistaveny dle níže uvedených termínů a hodin:

**Adamov I:**

**Čtvrtek 5. května 2005 od 15.00 do 19.00 hod.**

I. stanoviště: horní parkoviště na ulici Sadová

II. stanoviště: parkoviště pod obchodním domem ulice Sadová

**Pátek 6. května 2005 od 15.00 do 19.00 hod.**

I. stanoviště: ulice Komenského u bezbariérového přístupu

II. stanoviště: ulice Komenského pod základní školou

**Sobota 7. května 2005 od 9.00 do 11.00 hod.**

I. stanoviště: ulice Pod Horkou u garáže MÚ Adamov

II. stanoviště: ulice Osvozené pod bytovým domem č. 13

**Sobota 7. května 2005 od 12.00 do 14.00 hod.**

I. stanoviště: ulice Plotní budova č. 91 – u vjezdu ke garážím

II. stanoviště: ulice Mírová – chodník před bytovým domem

**Čtvrtek 12. května 2005 od 15.00 do 19.00 hod.**

I. stanoviště: P. Jilemnického – u stání na kontejnery uprostřed ulice

II. stanoviště: ul. Dvořákova – vjezd do ulice

**Pátek 13. května 2005 od 15.00 do 19.00 hod.**

I. stanoviště: parkoviště na ul. Neumannova

II. stanoviště: ulice Družstevní – uprostřed parkoviště

**Sobota 14. května 2005 od 9.00 do 12.00 hod.**

I. stanoviště: ulice Hybešova u autobusové zastávky

II. stanoviště: ulice Fibichova

Svozové dny nejsou určeny pro odložení směsného komunálního odpadu z domácností, ani pro odložení skleněných lahví nebo PET lahví (k tomu jsou určeny nádoby na komunální a tříděný odpad). Žádáme občany, aby **respektovali** uvedený termín svozu. V případě, že občané nevyužijí vyhlášeného svozového dne, je třeba odpad zavést na sběrný dvůr firmy GAMA J+P, s. r. o., Kolonie 302, a to každý pracovní den od 6.30 – 18.00 hodin.

Upozorňujeme občany, že je zakázáno ukládat části vybouraných bytových jader včetně stavební sutě ke kontejnerům. Tento odpad je možno uložit za úhradu na výše uvedeném sběrném dvoře.

# ZEPTALI JSME SE:

MGR. MIROSLAVA KUČERY,  
předsedy výběrové komise na použití  
finančních prostředků z fondu rozvoje bydlení

**Mnozí občané ani neví, že tato komise pracuje. Můžete nám ji proto představit?**

Pokud se nemýlím, tak fond rozvoje bydlení vznikl na základě poskytnuté návratné finanční půjčky z Ministerstva pro místní rozvoj ČR už v roce 1997 a z počátku byl využíván velmi málo. Od roku 2003, na základě úvěru ze Státního fondu rozvoje bydlení, čerpají občané i právnické osoby, díky rostoucímu zájmu o tuto pomoc, návratné finanční prostředky taktéž z fondu oprav a modernizací bytů. Předsedou komise jsem druhé volební období a na její práci se v současné době aktivně podílí Mgr. Helena Bayerová (KSCM), PharmDr. Jana Novotná (KDU-ČSL) a odbornice pro oblast financování i stavebnictví z řad vedoucích pracovníků MÚ v Adamově Ing. Zora Krčová a paní Iveta Henková, na kterých stojí i tíha nezbytně nutných administrativních úkonů.

**Co je hlavní náplní činnosti komise?**

Oba fondy vznikly v zájmu zlepšení úrovně bydlení, životního prostředí a vzhledu města a z tohoto základního hlediska jsou posuzovány všechny žádosti i realizované rekonstrukce a stavební úpravy. Je sestavován a aktualizován pořadník žadatelů, posuzována úplnost potřebné dokumentace i záruka návratnosti finančních prostředků, protože jen ta vytváří městu další prostor pro poskytování půjček i v budoucnu. Z tohoto pohledu mohu konstatovat, že jsme zatím nemuseli, jako členové komise, navrhnout žádná restriktivní opatření vůči případným dlužníkům. Už druhé volební období se scházíme k jednáním minimálně pět až šestkrát do roka a čas od času doporučujeme radě města i úpravy účelu použití půjček v zájmu odstranění zbytečných překážek k uspokojení poptávky

a ta je pak postoupena ke schválení v zastupitelstvu města.

**Jak jsou tyto možnosti využívány?**

Z fondu rozvoje bydlení byly do současnosti poskytnuty fyzickým osobám padesát dvě půjčky, společenstvím vlastníků pět a Městu Adamov jedna. Sečteme-li jednotlivé finanční částky, dostaneme se k hodnotě 3 270 tisíc Kč. Z fondu oprav a modernizací bytů zřízeného až na podzim roku 2002 bylo vyčerpáno celkem 2,5 milionu Kč osmnácti jednotlivci, jedenácti společenstvími vlastníků a jednou opět městem na výměnu oken v obecním obytném domě na ulici Osvobození 10. Přitom z tohoto fondu lze pokrývat půjčkou maximálně padesát procent nákladů na akci.

Posledně jmenovaný fond je dokonce tohoto pololetí prakticky vyčerpán a u dříve vzniklého se krátki lhůta splatnosti do roku 2007, protože půjčka městu musí být vrácena výše jmenovanému ministerstvu.

**V březnu schválilo zastupitelstvo města rozpočet na rok 2005. Dotýká se i finančních prostředků z fondu rozvoje bydlení?**

Oba fondy jsou vedeny na samostatných účtech a zastupitelstvo v podstatě upravuje podmínky čerpání jednak vyhláškou a u novějšího prováděcí směrnici. Fondy se osvědčily, a tak předpokládám, že Město Adamov požádá v nejbližší době o další finanční prostředky Státní fond rozvoje bydlení v Olomouci. Úroky získané z půjček, včetně včasného splácení, vytvářejí předpoklady pro zachování této pomoci i v nadcházejících letech.

**Můžete občanům předat nějaká doporučení?**

Nové žadatele můžeme v návaznosti na výše uvedené skutečnosti uspokojit nejdříve v druhém pololetí tohoto roku, ale v každém případě doporučuji všem zavčás a odpovíděně připravit potřebnou dokumentaci k žádosti o účelovou půjčku, protože neúplně připravené materiály bývají příčinou mnohdy zbytečného odkladu poskytnutí potřebných financí. Podrobnější informace vždy rády poskytnou Ing. Zora Krčová a paní Iveta Henková.

## KAM S NIMI?

Vážení občané, každým dnem mizejí nenávratně předměty dokumentující život minulých generací. Končí na skládkách, ve starém železe, stávají se předmětem nejrůznějšího obchodování apod. Muzeum Blansko se na Vás obrací s prosbou o spolupráci při jejich získávání do muzejních sbírek,

kde by zůstaly zachovány i příštím generacím. Jedná se především o nejrůznější staré výrobky (i poškozené) z dekorativní i užitkové litiny (Muzeum Blansko se mimo jiné specializuje na blanenskou uměleckou litinu), zemědělské či řemeslnické nářadí, staré předměty denní potřeby, jako např. kuchyňské nádobí, dále dobové fotografie či dokumenty (především ty, které mají vztah k regionu), náboženské předměty, starý nábytek, olomučanskou keramiku apod. Uvítáme jakoukoliv informaci o těchto předmětech a kontakty na jejich majitele, kteří se jich chtějí zbavit.

**Kontaktní adresa:** Muzeum Blansko, Zámek 1, 678 26 Blansko, Mgr. Pavel Košťál, Mgr. Lenka Likavčanová, Mgr. Břetislav Bezděk tel.: 516 417 221, 516 418 781 fax 516 418 780, e-mail: muzeum@blansko.cz e-mail: bezdek@blansko.cz



# Informace o změně provozu lékařské služby první pomoci na pracovišti LSPP Blansko od 1. dubna 2005

V návaznosti na usnesení Zastupitelstva Jihomoravského kraje ze dne 17.2.2005 o snížení dotace obcím s rozšířenou působností na zajištění lékařské služby první pomoci dochází od 1. dubna 2005 k redukci provozní doby LSPP v Blansku a k některým dalším změnám v zajištění přednemocniční péče.

## 1. Změna provozní doby LSPP v Blansku:

|                               | Telefon     | Všední dny             | Soboty, neděle, svátky |
|-------------------------------|-------------|------------------------|------------------------|
| <b>LSPP všeobecná</b>         | 516 527 870 | <b>17.00 – 22.00 h</b> | <b>8.00 – 22.00 h</b>  |
| <b>LSPP pro děti a dorost</b> | 516 527 872 | –                      | <b>8.00 – 18.00 h</b>  |

**2. Lékárenská pohotovostní služba** v lékárně PharmDr. Jitky Navrkalové na poliklinice Nemocnice Blansko se mění ve stejném rozsahu jako LSPP, tedy denně do 22.00 hod.

**3.** V době mimo ordinanční hodiny LSPP a lékárny v Blansku jsou tyto služby zajišťovány na pracovištích v Brně:

|                                     | Adresa  | Telefon                                   | Všední dny     | Soboty, neděle, svátky |
|-------------------------------------|---|---|----------------|------------------------|
| <b>LSPP všeobecná</b>               | Úrazová nemocnice Brno<br>Ponávka 6, Brno   | 545 538 538                               | 17.00 – 7.00 h | Nepřetržitě            |
| <b>LSPP pro děti a dorost</b>       | Poliklinika akademika<br>O. Teyschla (tzv. Bílý dům),<br>Centrum dětských odborných<br>zdravotnických služeb Brno, p.o.<br>Žerotínovo náměstí 4/6, Brno | 542 216 511<br>533 302 396<br>533 302 236 | 16.00 – 7.00 h | Nepřetržitě            |
| <b>Lékařská pohotovostní služba</b> | Lékařna Na Koblížné<br>Koblížná 7, Brno<br>Lékařna K.E.I. pharma s. r. o.   | 542 212 110<br>542 216 388                |                | Nepřetržitě            |
|                                     | Koliště 47, Brno  | 545 424 811                               |                | Nepřetržitě            |

**4. Chirurgická ambulance Nemocnice Blansko** zajišťuje ambulantní ošetření úrazů a chirurgických onemocnění. **Provozní doba** je nadále beze změny, tedy **nepřetržitá**.

**5. Zdravotnická záchranná služba Blansko, p.o.** zajišťuje výjezdovými skupinami rychlé lékařské pomoci (RLP) nebo rychlé zdravotnické pomoci (RZP) odbornou neodkladnou přednemocniční péči, která je definována jako péče o postižené na místě vzniku úrazu nebo náhlého onemocnění, během jejich dopravy k dalšímu odbornému ošetření a při jejich předání do zdravotnického zařízení, poskytovaná při stavech, které:

- bezprostředně ohrožují život postiženého;
- mohou vést prohlubováním chorobných změn k náhlé smrti;
- způsobí bez rychlého poskytnutí odborné první pomoci trvalé chorobné změny;
- působí náhlé utrpení a náhlou bolest;
- působí změny chování a jednání postiženého, ohrožují jeho samotného nebo jeho okolí.

Z této definice vyplývá, že výjezdové skupiny RLP/RZP nemohou nahrazovat práci LSPP.

**6. Operační středisko ZZS Blansko, p.o. přijímá tísňové výzvy a podává informace na těchto telefonních číslech:**

– tísňové výzvy: 155

– ostatní: 516 527 811, 516 527 888, 516 527 800, 516 527 801.

# AKTUÁLNÍ INFORMACE

## ZE SVODKY UDÁLOSTÍ MĚSTSKÉ POLICIE ADAMOV

Opakovaně nechala M. T. volně pobíhat svého psa bez náhubku na frekventovaném veřejném prostranství města. Protože byla značně podnapilá a nebyla schopna se sama o psa postarat a svým jednáním narušovala veřejný pořádek, byla strážníky na doporučení lékaře převezena na protialkoholní záchytnou stanicí v Brně. O psa se strážníci postarali do jejího propuštění. Vystřízlivěné ženě psa strážníci vrátili, ale za spáchaný přestupek jí uložili pokutu v blokovém řízení 1. 000 Kč.

Policii hledanému Z. P. se zalíbilo přespávání ve výtahové šachtě panelového domu. Při provádění preventivní kontroly šachty byl hledaný muž strážníky a policisty objeven, avšak zjevně po setkání s ochránci zákona netoužil, proto jako v akčním filmu využil po oplocení šachty do prvního patra a dal se na útěk. Po krátké honičce byl ale strážníky polapen a předán policistům.

Náměstí města si spleť s veřejnými záchodky alkoholem posilně-

ný M. V. a bez jakýchkoli zábran zde močil před strážníky MP. Za spáchaný přestupek proti veřejnému pořádku od strážníků „vyfasoval“ pokutu v blokovém řízení 500 Kč.

Alkoholem posilněný a zábran zbavený M. B. odhaloval na veřejnosti před strážníky své pozadí. Úmyslné narušení veřejného pořádku a pokus o zesměšnění strážníků však muže přišlo draho. Aby dále nemohl tropit výtržnosti, byl strážníky předveden na služebnu MP k podání vysvětlení a projednání přestupku. Na projevenou lítost nad svým počínáním ale již bylo pozdě. Za spáchaný přestupek mu byla uložena bloková pokuta 1. 000 Kč.

Při provádění hlídkové činnosti strážníci zjistili na vyhrazeném parkovišti pro vozidla přepravující osobu těžce postiženou neoprávněně zaparkovanou osobní vozidlo 31letého řidiče. Na přílehlém parkovišti bylo přítom dostatek jiných volných míst k zaparkování vozidla, ale bezohlednému řidiči to bylo

úplně jedno. Za takové hrubé porušení zákona o provozu na pozemních komunikacích může být podle přestupkového zákona uložena pokuta až do výše 5. 000 Kč. Strážníci při projednávání přestupku také k tomuto přihlíděli a řidiči uložili blokovou pokutu 2. 000 Kč.

V ranních hodinách hlídka strážníků obdržela telefonické oznámení z MÚ Adamov, že po městě pobíhá psychicky nemocný M. H., který pravděpodobně utekl z psychiatrické léčebny. Po prověření oznámení strážníci zjistili, že muž opravdu svévolně opustil psychiatrickou léčebnu. Proto byl na žádost lékaře strážníky zadržen a převezen zpět do léčebny.

**Robert Nedorost**  
vedoucí strážník MP Adamov

## Cesta domů aneb Návraty k sobě

*Dramatizace básnické odyssey*

**Benefiční představení  
ve prospěch občanského  
sdružení pro pomoc zdravotně  
postiženým**

## Domov pro mne Brno

Výpověď člověka úporně hledajícího i bloudícího v labyrintu světa a následně nalézajícího hodnoty, které žádný zloděj nemůže vzít.

Autoři:

*Luděk Svoboda a Miroslav Kučera*

Hudba:

*Jan Urbánek, adamovský bohém*

V hlavní roli poutníka, scénář, režie:  
*adamovský básník Miroslav Kučera*

Láska:

*Šárka Hallangová, taktéž z Adamova*

Taneční variace:

*Studenti Taneční konzervatoře Brno*

Choreografie: *Vladimíra Kartousová*

## Divadlo Barka 24. května 2005 v 19.00 hodin Vstupné dobrovolné

Na realizaci pořadu se podílejí:  
**Grafex, spol. s r. o.**, tiskárna Adamov, grafické studio Brno, **Taneční konzervatoř** Brno, **Jiří Svěrák**, nahrávací studio Blansko a další přátelé a příznivci nekonvenčního umění.

# Pozvánka na výstavu

## OBRAZY SVĚTLA

Slavnostní vernisáž bude **8. května v 16.00 hodin** ve Společenském centru Komenského 6 zahájena **výstavou prací Milivoje Husáka**. Výstava představí výběr z jeho současných prací, zejména z okruhu, v němž zpracovává téma fenoménu světla. „Bílé“ obrazy a kresby, strukturní a hmotné, nepostrádají jistou iluzivnost, která do nových témat vplynula ze starší, figurální tvorby. Obrazy „černé“ pracují se světlem samotným, s jeho odrazem na lesklé kresbě grafitem na černé matové ploše. Zjevují jakoby z temnoty náhle vyvstalé linie, tvary, vyzářování a slova, která potvrzují paradoxní výroky o světle z barokní emblematiky.

Na výstavě budou instalovány také 2 velké kruhové obrazy z Husákovy loňské malířské instalace **DESET STUDEN** v ambitu Santini-

ho kostela sv. Jana Nepomuckého na Zelené hoře ve Žďáru nad Sázavou. Tento cyklus deseti obrazů reflektuje symbolické významy stavby i symboliku studny. Tuto instalaci zpřítomňuje také krátký videodokument.

**Milivoj Husák**, narozen 1950, žije v Lelekovicích u Brna. Ve své práci se v poslední době zabývá zejména fenoménem světla (i odraženého i jeho absence), vztahem „žhavosti“ a „vychladlosti“ hmoty ve výtvarné metafoře, vztahující se k otázkám lidského života. Ve své tvorbě se také inspiroje podněty z bohatého obrazového jazyka alchymie. Používá nemalířské materiály jako grafit nebo popel. Vedle kresby a malby se věnuje tvorbě sakrálních interiérů a scénografií pro brněnské divadlo U stolu.

**Milivoj Husák, Jaroslav Budiš**

# Kuchyně našich babiček

Součástí školního projektu Dobroty z Evropské unie byla i tematická výstava, která se ve dnech 21.–23. března otevřela v prostorách ZŠ na Komenského ulici v Adamově.

Během března shromažďovali žáci a učitelé vše, co naše babičky a prababičky potřebovaly ve svých kuchyních a domácnostech. Na výstavě se tak sešla pěkná sbírka starodávného nádobí a kuchyň-

bí – víte třeba, kolik litrů obsahuje máz nebo žejdlík? A kolik vážíla česká libra nebo kvintlík?

Žáci, poučení z projektu o známé autorce České kuchařky, jejíž výročí si letos připomínáme, vyrobili řadu vtipných dekorací, kterými výstavu doplnili. Celou jednu stěnu obsadila papírová domácí zvířata z „perspektivního dvorku M. D. Rettigové“, ze stropu se snášela pečená holoubátka (znáte jis-



ských „pomocníků“, o jejichž funkci nemají dnes děti ani tušení. Málokdo poznal máselnici, natož lopatu na sázení chleba do pece (většina dětí si myslela, že je to velká vařečka). To hmoždíř měl větší štěstí, zřejmě proto, že ho mnozí znají jako dekoraci. Na dřevěných „hambalkách“, známých z lidové písně, visely krásné vyšíváné ubrusy a ubrousky: doklad toho, že naše babičky neuměly zahálet (a neznaly ani počítač a internet).

Část výstavní plochy byla věnována kuchařským knihám a zajímavým rodinným receptům. Komu při prohlížení exponátů vyhládklo, ten si mohl vybrat z kulinářských lahůdek od M. D. Rettigové: například taková žabí stehýnka nebo pečené kvíčaly, to muselo být papáníčko! Mnozí přemýšleli nad záhadnými názvy jídel, kterým hospodyňky v 19. století nejen běžně rozuměly (kapoun, řopan, cervulát), ale které uměly i výtečně připravit. Výstava nás také poučila o váhách a mírách z tohoto obdo-

tě ono přísloví), stěny zdobily barevné talíře....

A aby si na své přišly i jiné smysly než zrak a chuť, bylo připraveno i devatero koření a první jarní kytičky.

Paní Rettigová by měla určitě radost, že její Česká kuchařka nezapadla mezi ne příliš oblíbenou povinnou četbu školní mládeže,



ale že nás inspirovala k realizaci celoškolského projektu. Jeho pokračováním pak byla výroba posterů na téma Dobroty z EU, na nichž se představily speciality národních kuchyní a zajímavosti států Evropské unie. Nejlepší plakáty se staly součástí výzdoby v prostorách školy a připomínají tak první výročí vstupu naší země do EU.

**Dalimila Hodaňová**

*Je-li květen teplý a jasný, bude červen deštivý a chladný.*

*Od svatého Urbana, pec může být zbouraná.*

*Slavík zpívá v háji, až za tepla v máji.*

*Květen-li se větrem, červen deštěm vlní, sejkvy nazvíce i bečky plní.*

*Omrznou-li kopřivy, omrznou i brambory.*

*Pankrác, Servác, Bonifác – studení bratři, přinesou chladna jak se patří.*



# MKS ADAMOV informuje

## Městské kulturní středisko v Adamově připravuje na měsíc květen 2005:

■ **9. května, zač. v 19.00 hod.**  
Autobusový zájezd do Janáčkova divadla v Brně na BALETNÍ VEČER NA HUDBU ČESKÝCH AUTORŮ. Odjezd z Adamova I od ZŠ v 18.00 hod. a z Adamova III v 18.10 hod.

■ **10. května, zač. v 9.15 hod.**  
Pohádkové dopoledne, tentokrát s pohádkou O HODNÉ JEŽIBABĚ. Vstupné 20 Kč.

■ **12. května, zač. v 16.00 hod.**  
Oslava SVÁTKU MATEK – v kulturním programu se představí rodina Košíkova s pořadem „KOŠÍK PLNÝ GRATULACÍ“. Vstup volný.

■ **15. května, zač. v 17.00 hod.**  
Setkání zájemců o poznávání Bible – BIBLICKÁ HODINA

■ **18. května, zač. v 19.00 hod.**  
Autobusový zájezd do Divadla Bolka Polívky na představení GARDEROBIÉR (hraji: Polívka, Lasica, Herfortová, Vašáryová ad.). Cena zájezdu: 310 Kč (zahrnuje vstupné + dopravu)

■ **21. května**  
autobusový zájezd do Prahy na muzikály CATS, TŘI MUŠKETÝŘI, MISS SAIGON, EXCALIBUR, TAJEMSTVÍ.

■ **22. května**  
Návštěva redakce České televize Brno – „DO TELEVIZE ZAD-

NÍM VCHODEM“. Bližší informace najdete na plakátech. Cena zájezdu: 40 Kč.

■ **23. května, zač. v 17.30 hod.**  
JARNÍ KONCERT v kostele sv. Barbory v Adamově. Vstupné dobrovolné.

■ **30. května, zač. v 9.15 hod.**  
Dárek k MDD a za účast v soutěži „O nejzajímavější velikonoční dekoraci“ – BAVÍ VÁS KUK A CUK

## TEN SBÍRÁ TO A TEN ZAS TOHLE

tak zní název připravované výstavy, která chce jejím návštěvníkům představit Vaše „malé rodinné poklady – vaše sbírky čehokoliv, co sbíráte pro radost a potěšení“. Může se jednat opravdu o cokoliv (od ubrousků, tužek, kalendářků, přes hrnečky, pohlednice, slony, až po básně, kaktusy apod.).

**Pokud nám tedy svoji sbírku zapůjčíte a představíte ji tak svým spoluobčanům, prosíme Vás o:**

– potvrzení účasti na výstavě na telefonu 516 446 590 nebo 607 518 104, nebo přímo v MKS Adamov (potřebujeme znát vaše jméno, příjmení, bydliště a informace ke sbírce),

– doručení sbírky ve dnech 24., 25. nebo 26. května do MKS Adamov.

Výstava bude ve dnech 30. 5. – 8. 6. 2005 v MKS Adamov III. Věříme, že se pro ostatní stane zdrojem nápadů pro příjemné vyplnění volného času. JK.

# VÝZNAMNÁ VÝROČÍ

## Jaromír Nezval pedagog

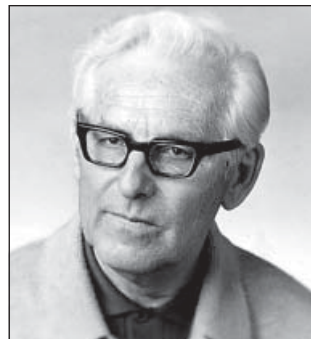

Na začátku letošního roku zemřel bývalý adamovský odborný učitel Jaromír Nezval. Zemřel necelé čtyři měsíce před svými devadesátými narozeninami, kterých by se dožil 25. dubna.

V Adamově působil od roku 1949 po dobu šesti let. Vyučoval přírodní vědy, chemii, fyziku a matematiku. Pracoval s dětmi i v ovocnářské školce za pomoci známého adamovského zahrádkáře pana Nevosada. Jeho zájmu se těšila i tělesná výchova. Pod jeho vedením dosáhlo družstvo gymnastů pěkných výsledků.

Učitel Jaromír Nezval pocházel z Veselice a téměř celý život prožil v Blansku. V roce 1934 vystudoval učitelství v Brně. Pro nedostatek míst na Moravě a v Čechách odešel učit na Slovensko do Liptovské Lužné v okrese Ružomberok. Později, když se vrátil, učil v Protivanově, ve Žďárně, v Ostrově u Macochy, v Blansku, v Jedovnicích, v Rájci, Sloupu i ve Svitavách. Výchově dětí věnoval jedenačtyřicet let svého života a ještě patnáct let po odchodu do důchodu pomáhal ve školách v rámci celého blanenské- ho okresu.

S láskou vzpomínají jeho bývalí žáci.  
**Mirka Kejková**

## Jarmila a Jan Volfovi

Manželé Volfovi zasvětili svůj život kultuře, především divadlu. Bez nich si pamětníci dřívější divadelní život v Adamově nedovedou představit. Oba letos slaví životní jubileum.

**Jarmila Volfová** se narodila 1. 2. 1925. S ochotnickým hraním začínala již jako dítě. Hrála divadlo v dělnickém domě, sokolovně i v novém kulturním domě JF. Byla členkou i režisérkou divadelního kroužku při ZK ROH Adamov-

# SLOVA PRO POVZBUZENÍ

Květen, měsíc „lásky“? Kdyby bylo lásce určeno jen 31 dní v roce, moc by toho nebylo. Asi se tím chce říct, že jde o měsíc, kdy má člověk nabrat sílu k lásce. To už je něco jiného. Mít rád totiž znamená často ukrojit ze svého času, ustoupit ze slávy, najít dobré slovo a nebo neztratit důvěru – a to stojí často hodně sil. Jistý Richard Aldington napsal: „Na cestě k opravdové lásce leží tři velké balvany, jimiž jsou sebeláska, ješitnost a žárlivost. Dokud je neodvalíš stranou, nedostaneš se kupředu.“ Odtlačit takové kameny nebývá často vůbec snadné. Navíc se mnohdy zdá, že jsme v dolíku a na všechny strany kolem nás je stráň, ze které se nám i ty odvalené kameny vytrvale vrací stále zpět. Přesto to přetlačování není zbytečné, protože už to samotné usilí je láska. JK.





## Božena Zoulová 90 let

Adamovští občané ji znají především jako náčelnici Sokola. Narodila se 2. května 1915 v rodině zámečnicka Františka Linharta. V Adamově vychodila měšťanskou školu a potom absolvovala rodinnou školu v Brně. V roce 1935 nastoupila jako úřednice do zdejšího závodu. O dva roky později se provdala a koncem roku 1937 se jim narodila dvojčata – Jarmila a Dobroslava. Zpočátku žili v Sezimově Ústí, později se vrátili do Adamova a manžel odešel za práci do Prahy. Byla dobrou švadlenou a o zákaznice neměla nouzi. V roce 1947 se Božena Majerová se svým mužem rozvedla a po třech letech se provdala za Karla Zoulu. V Adamovských strojárnách

ských strojárnách a rovněž i členkou výboru. Jarmila Volfová absolvovala dvouletou veřejnou obchodní školu a začala pracovat v adamovském závodě. Od roku 1954 do 1981 byla redaktorkou závodního rozhlasu. V roce 1943 se provdala za Jana Volfa. Mají syna Jiřího.

**Jan Volf** se narodil 28. 4. 1920. Absolvoval vyšší průmyslovou školu elektrotechnickou v Brně. Ještě za války nastoupil do adamovského závodu, kde posléze zastával místo vedoucího dílenské konstrukce. Později pracoval v podniku Škoda Brno, závod Bánovce, jako vedoucí výstavby. Do Adamovských strojárnách se vrátil v roce 1953

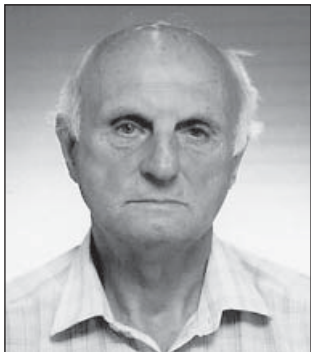

a pracoval v TOV jako zástupce hlavního energetika. V roce 1970 se stal Jan Volf vedoucím technických služeb v Adamově, později přešel do OPKS Blansko. Do důchodu odešel v roce 1980. Spolu s manželkou byl členem divadelního kroužku až do jeho zrušení. Byl osvětlovačem i kulisákem. Pro jeviště v Adamově vypracoval projekt točny, který byl realizován jak v Adamově, tak i v divadle v Brně. Jan byl v mládí cvičencem a cvičitelem dorostu v Sokole.

Manželé Volfovi byli veřejně činní. Za jejich přínos, především pro divadlo v Adamově, jim patří poděkování. K významným jubileím zasíláme přání pevného zdraví a dalších šťastných roků společného života.



pracovala od roku 1953 s přerušením z rodinných důvodů až do odchodu do důchodu v roce 1970.

Božena od dětství cvičila v DTJ, později v Sokole, kde před válkou i po ní zastávala funkci náčelnice (později i ve Spartaku). Jedno období byla náčelnicí Sjednocené tělovýchovy okresu Blansko. Byla také dlouholetou členkou ČSČK a pomocnicí své dcery Slávky Novákové, která zastávala funkci předsedkyně MO ČSČK v Adamově III a později pracovala na úseku pro nevidomé a hluchoslepé občany (dcera Slávka zemřela 10. 10. 2004). Pracovala také v komisích při MěNV, spolupracovala se sborem pro občanské záležitosti.

Klidné roky prožité ve zdraví přejí jubilantce všichni, s nimiž v minulosti spolupracovala, přátelé i známí.

**Mirka Kejková**

## Angela Nováková 100 let

Jubilantka se narodila 17. května 1905 v Brně. Anděla (někdy také Ela, jak jí přátelé říkali) vychodila v Brně měšťanskou i obchodní školu. V letech 1923



až 1947 byla zaměstnána u firmy na výrobu akumulátorů v Brně. V roce 1934 se provdala za Aloise Nováka a přestěhovala se do Adamova. V roce 1947 začala pracovat ve firmě Škoda Adamov, pozdějších Adamovských strojárnách. Prošla několik pracovišť, nejvíce si jí pamatujeme jako likvidátorku závodní pokladny. I po odchodu do důchodu se vracela na brigády.

Byla také veřejně činná, byla členkou finanční komise, pomáhala při zakládání Svazu žen v Adamově a stala se jeho členkou. Velmi blízké jí bylo adamovské ochotnické divadlo. Odehrála celou řadu rolí, kromě jiného hrála číšnici v Siréně Marie Majerové. I spisovatelka zhlédla při návštěvě Adamova toto představení.

Manželé Novákoví se přestěhovali koncem šedesátých let do Blanska. Pan Novák pracoval v Adamově od vyučení po celý život. Zemřel v roce 1970.

Vše nejlepší k tomuto významnému jubileu přejí bývalí spolupracovníci, divadelníci, přátelé a známí i adamovská veřejnost.

## Emilie Čapková nedožitá 95. narozeniny

Emilie Čapková, rozená Hrmčířová, se narodila 23. května 1910 ve Špešově. V roce 1912 se rodina přestěhovala do Adamova. Emilie, ve adamovské obce Jan Milča, se vyučila v Brně dámskou krejčovou a poté tam absolvovala i obchodní školu. Po ukončení nastoupila jako administrativní pracovnice do Škodových závodů v Adamově. Později pracovala jako účetní u svého švagra, který měl malou výrobu na celuloidové výrobky. Od roku 1950 opět nastoupila do adamovského závodu, kde pracovala až do odchodu do důchodu v roce 1966. V roce 1933 se provdala za Františka Čapku. O rok později se jim narodila dcera Sylvie, později provdaná Grolíchová, učitelka a současná kronikářka města Adamova.

(pokračování na str. 10)

(pokračování ze str. 9)

Již v dobách studia se stala Emílie Čapková členkou divadelního kroužku Dělnického domu v Adamově, kde pod vedením Arnošta Hudce hrála téměř ve všech divadelních přestaveních a zpívala dívčí role. Aktivně cvičila v DTJ, později v FDTJ.



Po druhé světové válce pracovala v různých funkcích v lidospřávě. Byla spoluzakladatelkou historicko-vlastivědného kroužku a členkou divadelního kroužku ZK ROH, spolupracovala při vydávání závodního časopisu. Jako členka redakční rady se podílela na vydávání Vlastivědných zpráv z Adamova a okolí. Byla hlasatelkou v místním i závodním rozhlase. Návštěvníci výstav pořádaných historicko-vlastivědným kroužkem si ji pamatují z dob, kdy na výstavách mívala službu.

Dala by se uvést ještě řada aktivit, ale adamovští občané na ni vzpomínají jako na oblíbenou, čestnou, skromnou ženu, ochotnou vždy pomoci. Emílie Čapková zemřela 3. dubna 1978, její manžel zemřel v roce 1984. Za její celoživotní práci pro Adamov a jeho občany si určitě zaslouží naše uznání.

**Mirka Kejková**

## 60 let od konce II. světové války

K VÝROČÍ OSVOBOZENÍ OD NĚMECKÝCH OKUPANTŮ SE VRACÍME VZPOMÍNKAMI DVOU ADAMOVSKÝCH OBČANŮ.

### Vzpomíná Ing. Miroslava Kejková...

Po občany Adamova válka skončila 9. května 1945. Toho dne ráno odešly poslední zbytky německé armády maršála Schörnera z Adamova. Byla to Jelení divize (Hirschdivision), která páchala největší zvěrstva v Sovětském svazu. Tyto poslední zbytky armády stačily ještě zapálit administrativní budovu Škodových závodů a vyhodit betonový most přes Svitavu u závodu. Krátce po poledni téhož dne přišla do Adamova od Střelců z Babic Rudá armáda.

Adamov měl štěstí, že ho spojenecké letectvo nebombardovalo, snad ho piloti nemohli najít. Zato v Blansku bombardovali 25. dubna 1945 obchodní školu a jiné objekty. Až se k Adamovu přiblížila fronta, Rusové nás bombardovali 25. dubna 1945, den před osvobozením Brna. Asi sedmkrát nalétávala letadla na Adamov. Naleť přišel před polednem od Vranova, bombardovali převážně menšími tříštivými bombami, zejména německé trény. Od té doby byla datována porucha elektrického vedení, domy měly vytlučená okna a obyvatelstvo se stěhovalo do sklepů, skal a jeskyní nad Adamovem. Tak se žilo 14 dní do 9. května 1945.

**Jan Bezchleba uvádí:** Zachované doklady o dění v prvních dnech po skončení války „Bumážky“ o zabavení auta

Právě v těchto májových dnech přechaly 60 let dokumenty, které

vypovídají něco o hektické době, v níž byly stvořeny. Na rusko-českém dokumentu je psáno, že se zabavuje nákladní automobil mého otce, Jana Bezchleby, pro Národní výbor obce Adamova. Automobil je ve „službách“ zásobování obyvatelstva a pro převoz osob vracějících se z koncentračních táborů. Doklad stvrzuje „úřední“ razítko domácí výroby a podpis mého dědy, který byl právě v těch dnech valnou hromadou zvolen předsedou Národního výboru v Adamově. Na druhém je recept pana doktora Martince o potřebě nákladního auta pro obec Adamov. Jak dlouho bylo auto zabaveno, jsem si, skrze své mládí, pamatovat nemohl. Snad do doby zprovoznění železniční trati, na které ustupující německá armáda poškodila mosty od Brna.

Nevím, kolik pojízdných aut a koňských potahů bylo v těch dnech provozováno v okolí, ale když jsem při modernizaci koridoru sledoval kolony autobusů, nahrazující vlaky, nedovedu si představit vytíženost auta, jezdicího tehdy po rozbitých cestách a mostech v okolí. Možná si někteří pamětníci vzpomenu, kudy se vlastně jezdilo z Adamova do Brna do doby, než byly nahrazeny stržené silniční mosty. Snad přes Křtiny, Babice nebo Útěchov? Co na cestování autem říkali převážené pacienti, když sanitka nebyla k dosažení? Byl však konec válečných hrůz a čekali se lepší časy...

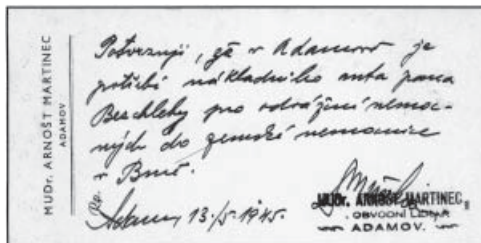

Zveme spoluobčany na setkání u pomníku Rudarmějce při příležitosti 60. výročí osvobození republiky a konce druhé světové války, které se uskuteční **9. května 2005 v 16 hodin.**  
KSCM Adamov



*Tehdejší „kamion“.* U vozu jsou Jan Bezchleba (vlevo) a strýc autora článku, Oldřich. Nákladní automobil ŠKODA 206 byl koupen v roce 1935; – jeho nosnost byla necelých 20 q. Volant byl na pravé – anglické – straně kabiny. Přidělená značka M-10289 byla za války změněna na PB-17084 a motor byl upraven na dřevoplýn. Foto: archiv autora

# Výsledky fotbalového oddílu TJ Spartak Adamov

## HALOVÍ MISTŘI

V sobotu 19. března 2005 vyvrcholila finálovým kláním Okresní halová liga přípravek. Letošní ročník byl poprvé odehrán jako memoriál Františka Trávníčka, dlouholetého blanenského fotbalisty a trenéra, který působil u mnoha okresních týmů a svou trenérskou dráhu i jeden rok spojil s kopanou v Adamově.

Náš tým vstupoval do finálových bojů s touhou po umístění na stupni vítězů. Nakonec průběh turnaje ukázal, že hráči Spartaku

## ASOCIACE ECCE TERRA – CZ

informuje, že dne 14. května 2005 se v Bílovicích nad Svitavou uskuteční již 10. ročník závodů malotraktorů do vrchu.

V 9 hodin proběhne trénink, start je plánován na 13. hodinu. Případní zájemci o účast v závodě se mohou obrátit na pana Václava Novotného, telefon č. 607 987 687. Podrobné informace na [www.ecce-terra.cz](http://www.ecce-terra.cz).

Srdečně zvou pořadatelé.

## INZERCE

Pronajmu bytu 3+1 v Adamově, tel. 777 682 217.

Koupím byt 2-3+1v Adamově, tel. 605 903 800.

Pronajmu garáž na ul. Plotní, tel. 777 016 419.

Koupím byt 1+1 na Ptačině nebo vyměním za 2+1 v Brně, tel. 516 447 231, mob. 603 715 817.

Adamov byli nejlepší a po zásluze se stali Okresními halovými mistry. Kolektivní souhrou a individuálními výkony navázali na úspěchy z konce loňského roku, kdy dvakrát zvedali vítězné turnajové poháry nad hlavu. Tento tým se stal adamovským nejúspěšnějším družstvem v rámci novodobé historie fotbalové přípravy.

Vynikající týmový výsledek byl podpořen i získkem dvou individuálních ocenění. Nejlepším hráčem turnaje byl vyhodnocen Ondřej Krátký, který zatížil konta soupeřů pěti brankami. Filip Němec opětovně náš tým několikrát podržel v brance a byl vyhlášen nejlepším brankářem halové ligy.

**Konečné pořadí halové ligy přípravek 2005:**

1. Spartak Adamov
2. Boskovice
3. Lipovec
4. FK Blansko A
5. Rájec-Jestřebí
6. FK Blansko B
7. Svitávka
8. Letovice

## Výsledky mistrovských utkání oddílu kopané – jaro 2005:

|                                   |     |
|-----------------------------------|-----|
| <b>PŘÍPRAVKA</b>                  |     |
| Svitávka-Adamov                   | 0:1 |
| Krátký                            |     |
| FK Blansko B-Adamov               | 0:1 |
| Charvát                           |     |
| FK Blansko A-Adamov               | 0:0 |
| Adamov-FK Blansko C               | 8:0 |
| Charvát 5, Krátký 2, Melich       |     |
| <b>ŽÁCI</b>                       |     |
| Adamov-Rudice                     | 6:1 |
| Hrazdíra 3,Valenta,Peterek,Melich |     |
| Lipůvka-Adamov                    | 3:2 |
| Manoušek, Střelec                 |     |
| Bukovina-Adamov                   | 4:0 |
| <b>DOROST</b>                     |     |
| Adamov-Šošůvka                    | 1:1 |
| Pokorný                           |     |
| Lipůvka-Adamov                    | 5:1 |
| Suk                               |     |
| Adamov-Vísky                      | 1:2 |
| Novotný                           |     |
| <b>MUŽI</b>                       |     |
| Adamov-Kotvrdovice                | 2:2 |
| Beneš 2                           |     |
| Kořenec-Adamov                    | 1:3 |
| Korytář 2, Beneš                  |     |
| Adamov-Vísky                      | 0:2 |



## NONSTOP VYSOKORYCHLOSTNÍ INTERNET V ADAMOvě

Sadová, Komárovská, Brázdová, Naumarkova, Jilnického 10-22, 23-29  
Internet 24 hodin denně, velká přenosová rychlost, opožděná klasická připojení (momentální max.  
rychlost 1500 kb/s v km (v rychlosti) pomocí isefectní linie se nepoužívá

**ZA POUŠÁLNÍ MĚS. POPLATEK 500 Kč bez DPH / 595 Kč včetně DPH**  
(reálná rychlost 512-1024 kbit/s, limit 1GB, poúšální měření na hru a přenosy dat zdarma)

**ZA POUŠÁLNÍ MĚS. POPLATEK 990 Kč bez DPH / 1178 Kč včetně DPH**  
(neomezený tarif - bez limitů dat a času, bez uplatňování snížení rychlosti FUP)

Pro více informací volejte tel. číslo 608887840 - Bc. Roman Pilát  
nebo hledejte na [www.ada-net.cz](http://www.ada-net.cz)

## PŮJČKY

*Ted' pořídíte hotovost nejvýhodněji na cokoliv  
bez udání důvodu a bez ručitele !!!!*

- Zabezpečíme půjčky pro zaměstnané, důchodce i OSVČ
- Půjčka až na 6 let  
např. Kč 22.000,- měsíční splátka jen Kč 524,-  
Kč 75.000,- měsíční splátka pouze Kč 1.788,-

Dále zajistíme :

- **PRO VAŠE BYDLENÍ**  
HYPOTEČNÍ ÚVĚRY
- PRO PODPORU VAŠEHO PODNIKÁNÍ  
**PODNIKATELSKÉ ÚVĚRY**
- DALŠÍ FORMY FINANCOVÁNÍ  
FINANČNÍ LEASING

Kontakt: mobil 723 787 641, 602 776 434  
e-mail: petulacek@tiscali.cz

## FITNESS R&M, Břlovice n/Svitavou

Žižkova 600, tel. 604 580 715

**OTEVŘENO OD DUBNA 2005**

- cvičební plocha 120m<sup>2</sup>
- příjemné prostředí a obsluha
- školení trenéři
- kvalitní posilovací zařízení fy TROFIT
- prodej sportovní výživy
- nabídka domácích posilovacích strojů  
fy KETTLER

Otevírací doba:

|                 |                    |
|-----------------|--------------------|
| Pondělí – Pátek | 9.00 – 21.00 hod.  |
| Sobota          | 10.00 – 20.00 hod. |
| Neděle          | 14.00 – 20.00hod.  |

## TĚŠÍME SE NA VÁS !!!

## NEMUSÍTE DALEKO, PŘIJĎTE SE ZDARMA PORADIT:

- o Vaší finanční situaci  
o investování  
o pojištění (života, rodiny,  
nemovitosti, automobilu... )  
o úvěrové či hypoteční  
angažovanosti  
o spoření  
o životních potřebách, plánech

*Věřím, že společně najdeme řešení.*

**KONTAKT: Dagmar Švédová**  
(kvalifikovaný poradce)

Zahradní 677, 679 06 Jedovnice  
ddz@centrum.cz  
mob:724 148 963

KANCELÁŘ: Anenská 22, Brno  
U kostela 4, Adamov

## Rudice a Petrovice



**Fotografie kreseb  
Jiřího Bakaly  
z dubnové výstavy  
ve Společenském  
centru, Adamov,  
Komenského 6.**

# Obecně závazná vyhláška Města Adamova č. 24/2002

## o místním poplatku za provoz systému shromažďování, sběru, přepravy, třídění, využívání a odstraňování komunálních odpadů

### ÚPLNÉ ZNĚNÍ

změna: č. 7/2003

účinná od 1. 1. 2004

změna: č. 3/2004

účinná od 1. 1. 2005

změna: č. 1/2005

účinná od 1. 5. 2005

Zastupitelstvo města Adamova schválilo dne 12. 12. 2002 dle ustanovení § 1 písm. h), § 10b a § 15 zákona č. 565/1990 Sb., o místních poplatcích, ve znění pozdějších předpisů, a v souladu s ustanoveními § 10 písm. d) a § 84 odst. 2 písm. i) zákona č. 128/2000 Sb., o obcích (obecní zřízení), v platném znění, obecně závaznou vyhlášku města Adamova o místním poplatku za provoz systému shromažďování, sběru, přepravy, třídění, využívání a odstraňování komunálních odpadů.

#### Článek 1

#### Základní ustanovení

Správu poplatku vykonává Městský úřad v Adamově (dále jen správce poplatku) a v řízení ve věcech poplatku se postupuje podle zákona č. 337/1992 Sb., o správě daní a poplatků, ve znění pozdějších předpisů, pokud zákon č. 565/1990 Sb., o místních poplatcích, ve znění pozdějších předpisů, nestanoví jinak.

#### Článek 2

#### Poplatník

Poplatek platí

a) fyzická osoba, která má v obci trvalý pobyt; za domácnost mů-

že být poplatek odveden společným zástupcem, za rodinný nebo bytový dům vlastníkem nebo správcem; tyto osoby jsou povinny obci oznámit jména a data narození osob, které poplatek odvádějí.

b) fyzická osoba, která má ve vlastnictví stavbu určenou nebo sloužící k individuální rekreaci, ve které není hlášena k trvalému pobytu žádná fyzická osoba; má-li k této stavbě vlastnické právo více osob, jsou povinny platit poplatek společně a nerozdílně, a to ve výši odpovídající poplatku za jednu fyzickou osobu.

#### Článek 3

#### Sazba poplatku

1) Sazba poplatku pro fyzickou osobu podle článku 2 písm. a) a b) této vyhlášky činí 500,- Kč a je tvořena

a) z částky 250,- Kč za kalendářní rok a

b) z částky 250,- Kč za kalendářní rok. Částka podle bodu 1b je stanovena podle skutečných nákladů Města Adamova za rok 2003 na sběr a svoz netříděného komunálního odpadu dle přílohy této vyhlášky, v níž je provedeno vyúčtování.

2) V případě změny místa trvalého pobytu nebo změny vlastnictví stavby, která je určena nebo slouží k individuální rekreaci v průběhu kalendářního roku, se uhradí poplatek v poměrné výši, která odpovídá počtu kalendářních měsíců pobytu nebo

vlastnictví stavby v příslušném kalendářním roce. Dojde-li ke změně v průběhu kalendářního měsíce, je pro stanovení počtu měsíců rozhodný stav na konci tohoto měsíce.

#### Článek 4

#### Splatnost

1. Poplatek je splatný maximálně ve dvou stejných splátkách, a to do konce měsíce března a do konce měsíce září. Poplatník může poplatek uhradit jednorázově, a to do 31. 3. každého roku.

2. Vznikne-li poplatková povinnost v průběhu kalendářního roku, je poplatek splatný do 30 dnů od vzniku poplatkové povinnosti.

#### Článek 5

#### Ohlašovací povinnost

1) Poplatník je povinen ohlásit správci poplatku vznik poplatkové povinnosti do 15ti dnů od doby zapsání trvalého pobytu ve městě Adamově nebo nabytí stavby (dle čl. 2 písm. b) této vyhlášky) do vlastnictví nebo od ukončení dlouhodobé nepřítomnosti v obci a současně zaplatit poplatek na zbytek roku.

2) Ve stejné lhůtě je poplatník povinen ohlásit správci poplatku zánik jeho poplatkové povinnosti v důsledku změny trvalého pobytu v obci nebo v důsledku změny vlastnictví ke stavbě určené nebo sloužící k individuální rekreaci.

## Článek 6 Sankce

Nebudou-li poplatky zaplacený (odvedeny) včas nebo ve správné výši, bude poplatek vyměřen platebním výměrem. Včas nezaplacené (neodvedené) poplatky nebo jejich nezaplacená (neodvedená) část může být zvýšena až na trojnásobek. Vyměřené poplatky se zaokrouhlují na celé koruny nahoru.

## Článek 7 Pokuty

1) Tomu, kdo nesplní ve lhůtě stanovené touto vyhláškou nebo rozhodnutím povinnost nepeněžitě povahy, může správce poplatku uložit pokutu podle ustanovení § 37 a § 37a zákona č. 337/1992 Sb., o správě daní a poplatků, ve znění pozdějších předpisů.

## Článek 8 Osvobození

Od poplatku jsou osvobozeni:  
a) poplatníci, kteří se prokazatelně dlouhodobě, nejméně však 6 měsíců nepřetržitě, zdržují v zahraničí,  
b) poplatníci, kteří jsou prokazatelně dlouhodobě, nejméně však 3 měsíce nepřetržitě, hospitalizováni v léčebnách a podobných zařízeních.

Počátek vzniku nároku na osvobození je stanoven prvním dnem v měsíci následujícím po nástupu základní vojenské služby nebo po zahájení pobytu v zahraničí nebo po zahájení hospitalizace.  
Pokud poplatník již poplatek uhradil, má nárok na jeho vrácení v poměrné výši, která odpovídá počtu kalendářních mě-

síců, v nichž trval nárok na osvobození. Žádost o vrácení poplatku musí být písemná a doručena na MěÚ nejpozději do 15ti dnů od zániku nároku na osvobození.

## Článek 9 Zrušovací ustanovení

Zrušuje se obecně závazná vyhláška Města Adamova č. 23/2002 ze dne 14. 5. 2002, která stanovila výši místního poplatku za provoz systému shromažďování, sběru, přepravy, třídění, využívání a odstraňování komunálních odpadů pro rok 2002.

## Článek 10 Účinnost

Tato obecně závazná vyhláška nabývá účinnosti dne 1. 1. 2003.

# **Příloha vyhlášky č. 24/2002 o místním poplatku za provoz systému shromažďování, sběru, přepravy, třídění, využívání a odstraňování komunálních odpadů**

## **NÁKLADY MĚSTA NA ODVOZ ODPADU** (vychází se z cen fakturovaných v r. 2003)

Do ceny za odvoz odpadu z města Adamova jsou započítávány:

|  |                 |
|--|-----------------|
| Uložení odpadu na skládku Březinka, Vysočany, Sloup .....  | 770 653,90 Kč   |
| Odvoz komunálního odpadu .....   | 1 292 439,50 Kč |
| Svoz a likvidace odpadu z odpadkových košů<br>rozmístěných po městě, ze svozového dne, ze sběrného dvora ..... | 334 598,75 Kč   |

---

**NÁKLADY MĚSTA NA LIKVIDACI ODPADU CELKEM ..... 2 397 692,15 Kč**

---

Skutečné náklady: 2 397 692,15 Kč : 4 889 (počet obyvatel k 31. 12. 2003) = **490,42 Kč**

# Schválený rozpočet na rok 2005

*v tis. Kč*  
**PŘÍJMY: 51 737,400**

## A. Vlastní příjmy

(třída 1,2,3) **45 179,000**

### Třída 1

**Daňové příjmy 34 173,800**

1111 daň z příjmů FO ze závislé činnosti 7 165,100

1112 daň z příjmů FO ze SVČ 2 723,200

1113 daň z příjmů FO z kapitálových výnosů 469,600

1121 daň z příjmů PO 7 378,600

1122 daň z příjmů PO za obce 0,000

1211 daň z přidané hodnoty 11 081,300

1335 poplatky za odnětí lesní půdy 0,000

1337 poplatek za komunální odpad 2 500,000

1341 poplatek ze psů 145,000

1343 poplatek za užívání veřejn. prostranství 80,000

1344 poplatek ze vstupného 1,000

1345 poplatek z ubytovací kapacity 300,000

1347 poplatky za provozovaný výher. automat 430,000

1351 odvod z výtěžku provozování loterií 0,000

1361 správ. poplatky 500,000

1511 daň z nemovitostí 1 400,000

### Třída 2

**Nedaňové příjmy 10 365,200**

2460 splátky půjček od obyvatelstva 1 274,800

§1012 Podnikání a restr. v zemědělství 24,000

§2140 Vnitřní obchod, služby a turismus 40,000

§2212 Silnice 0,000

§2321 Odvádění a čištění odpadních vod 0,000

§3111 Předškolní zařízení 163,200

z toho: odvody příspěvkových organizací 163,200

§3113 Základní školy 253,000

z toho: odvody příspěvkových organizací 253,000

§3319 Záležitosti kultury j.n. 0,000

z toho: odvody příspěvkových organizací 0,000

§3341 Rozhlas a televize 15,000

§3412 Sportovní zařízení v majetku obce 8,000

§3612 Bytové hospodářství 1 788,500

§3613 Nebytové hospodářství 3 384,300

§3631 Veřejné osvětlení 0,000

§3632 Pohřebnictví 29,700

§3639 Komunální sl. a územní rozvoj j.n. 2 993,800

§3722 Sběr a svoz komunálních odpadů 100,000

§4314 Pečovatelská služba 75,000

§5212 Ochrana obyvatelstva 0,000

§5311 Bezpečnost a veřejný pořádek 70,200

§5512 Požární ochrana – dobrovolná část 20,000

§6112 Místní zastupitelské orgány 12,200

§6171 Činnost místní správy 40,900

§6310 Obecné příjmy a výdaje z fin. operací 55,000

§6402 Finanční vypořádání minulých let 17,600

§6409 Ostatní činnost j.n. 0,000

### Třída 3

**Kapitálové příjmy 640,000**

§3639 Komunální sl. a územní rozvoj j.n. 640,000

## B. Přijaté dotace

(třída 4) **6 558,400**

4111 neinv. příj. dotace z všeob. pokl. spr. SR 0,000

4112 neinv. příj. dotace ze SR v rámci SDV 6 558,400

4122 neinvestiční přijaté dotace od krajů 0,000

4211 inv. přijaté dotace z všeob. pokl. spr. SR 0,000

4213 inv. přijaté dotace ze státních fondů 0,000

4216 ostatní investiční přijaté dotace ze SR 0,000

*v tis. Kč*

## FINANCOVÁNÍ:

**3 542,200**

8115 změna stavu krátkodob. prostř. na BÚ 258,200

8116 aktiv. krátkodob. operace řízení likvidity 0,000

8123 dlouhodobé přijaté půjčky 4 755,500

8124 uhrazené splátky dlouhod. přijat. půjček -2 088,400

8228 aktiv. dlouhodob. operace řízení likv. – V 616,900

8901 oper. z pen. účtů organ. bez char. P a V 0,000

v tis. Kč

## VÝDAJE: 55 279,600

|       |  |           |       |  |           |                           |                                       |           |
|-------|--|-----------|-------|--|-----------|---------------------------|---------------------------------------|-----------|
| §1014 | Ozdravování hosp. zvířat                         | 59,000    | §3412 | Sportovní zařízení v majetku obce                | 15,000    | sociálně vyloučené        | 20,000                                |           |
| §2140 | Vnitřní obchod, služby a cestovní ruch           | 33,000    | §3419 | Ost. tělovýchovná činnost                        | 1 435,900 | §4181                     | Příspěvek při péči o osobu blízkou    | 720,000   |
| §2212 | Silnice  | 2 347,000 |       | z toho: neinvest. příspěvky zřízeným přísp. org. | 750,000   | §4182                     | Příspěvek na zvláštní pomůcky         | 238,000   |
| §2219 | Ost. záležitosti pozemních komunikací            | 1 532,400 |       | investiční dotace zřízeným přísp. org.           | 200,000   | §4186                     | Příspěvek na individuální dopravu     | 100,000   |
| §2221 | Provoz veřejné silniční dopravy                  | 750,000   | §3513 | Lékařská služba první pomoci                     | 13,800    | §4314                     | Pečovatelská služba                   | 813,000   |
| §2310 | Pitná voda                                       | 31,400    | §3541 | Prevence před drogami, alk., nikot. aj.          | 30,000    | §5212                     | Civilní ochrana – nevojenská část     | 33,300    |
| §2321 | Odvádění a čištění odpadních vod                 | 370,000   | §3611 | Programy podpory indiv. bytové potřeby           | 1 140,000 | §5311                     | Bezpečnost a veřejný pořádek          | 2 250,000 |
| §3111 | Předškolní zařízení                              | 3 336,100 | §3612 | Bytové hospodářství                              | 853,700   | §5512                     | Požární ochrana – dobrovolná část     | 3 162,100 |
|       | z toho: neinvest. příspěvky zřízeným přísp. org. | 1 076,200 | §3613 | Nebytové hospodářství                            | 2 753,000 | §6112                     | Místní zastupitelské orgány           | 1 526,500 |
| §3113 | Základní školy                                   | 4 373,500 | §3631 | Veřejné osvětlení                                | 1 470,000 | §6115                     | Volby do zastupitelstev ÚSC           | 0,000     |
|       | z toho: neinvest. příspěvky zřízeným přísp. org. | 3 177,000 | §3632 | Pohřebnictví                                     | 519,100   | §6117                     | Volby do Evropského parlamentu        | 0,000     |
|       | investiční dotace zřízeným přísp. org.           | 200,000   | §3639 | Komunální sl. a územní rozvoj j.n.               | 6 510,200 | §6171                     | Činnost místní správy                 | 8 121,500 |
| §3141 | Školní stravování                                | 365,500   | §3722 | Sběr a svoz komunálních odpadů                   | 2 767,800 | §6310                     | Obecné příjmy a výdaje z fin. operací | 535,000   |
|       | z toho: neinvest. příspěvky zřízeným přísp. org. | 365,500   | §3745 | Péče o vzhled obcí a veřejnou zeleň              | 1 003,800 | §6320                     | Pojištění funkčně nespecifikované     | 90,000    |
|       | investiční dotace zřízeným přísp. org.           | 0,000     | §4174 | Dávky sociální péče pro staré občany             | 140,000   | §6399                     | Finanční operace j.n.                 | 0,000     |
| §3143 | Školní družiny a kluby                           | 0,000     | §4175 | Dávky sociální péče pro rodinu a děti            | 3 410,000 | §6409                     | Ostatní činnost j.n.                  | 420,300   |
| §3299 | Záležitosti vzdělávání a výzkumu j.n.            | 0,000     | §4176 | Dávky sociální péče pro                          |           | V Adamově dne 31. 3. 2005 |                                       |           |
| §3319 | Ost. záležitosti kultury                         | 1 600,000 |       |  |           |                           |                                       |           |
|       | z toho: neinvest. příspěvky zřízeným přísp. org. | 1 600,000 |       |  |           |                           |                                       |           |
| §3341 | Rozhlas a televize                               | 162,700   |       |  |           |                           |                                       |           |
| §3349 | Ostatní záležitosti sdělovacích prostředků       | 90,000    |       |  |           |                           |                                       |           |
| §3399 | Sbor pro občanské záležitosti                    | 137,000   |       |  |           |                           |                                       |           |

